This is a digital copy of a book that was preserved for generations on library shelves before it was carefully scanned by Google as part of a project to make the world's books discoverable online.

It has survived long enough for the copyright to expire and the book to enter the public domain. A public domain book is one that was never subject to copyright or whose legal copyright term has expired. Whether a book is in the public domain may vary country to country. Public domain books are our gateways to the past, representing a wealth of history, culture and knowledge that's often difficult to discover.

Marks, notations and other marginalia present in the original volume will appear in this file - a reminder of this book's long journey from the publisher to a library and finally to you.

Usage guidelines

Google is proud to partner with libraries to digitize public domain materials and make them widely accessible. Public domain books belong to the public and we are merely their custodians. Nevertheless, this work is expensive, so in order to keep providing this resource, we have taken steps to prevent abuse by commercial parties, including placing technical restrictions on automated querying.

We also ask that you:

+ *Make non-commercial use of the files* We designed Google Book Search for use by individuals, and we request that you use these files for personal, non-commercial purposes.

+ *Refrain from automated querying* Do not send automated queries of any sort to Google's system: If you are conducting research on machine translation, optical character recognition or other areas where access to a large amount of text is helpful, please contact us. We encourage the use of public domain materials for these purposes and may be able to help.

+ *Maintain attribution* The Google "watermark" you see on each file is essential for informing people about this project and helping them find additional materials through Google Book Search. Please do not remove it.

+ *Keep it legal* Whatever your use, remember that you are responsible for ensuring that what you are doing is legal. Do not assume that just because we believe a book is in the public domain for users in the United States, that the work is also in the public domain for users in other countries. Whether a book is still in copyright varies from country to country, and we can't offer guidance on whether any specific use of any specific book is allowed. Please do not assume that a book's appearance in Google Book Search means it can be used in any manner anywhere in the world. Copyright infringement liability can be quite severe.

About Google Book Search

Google's mission is to organize the world's information and to make it universally accessible and useful. Google Book Search helps readers discover the world's books while helping authors and publishers reach new audiences. You can search through the full text of this book on the web at `http://books.google.com/`

HN 3CE7 X

KC15071

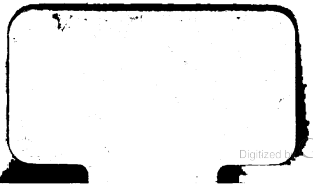

Digitized by Google

Digitized by Google

Digitized by Google

Carl Friedrich Wilhelm Freiherr
von Voelderndorf und Waradein

Gedichte

herausgegeben

zum Vortheil

eines Freundes.

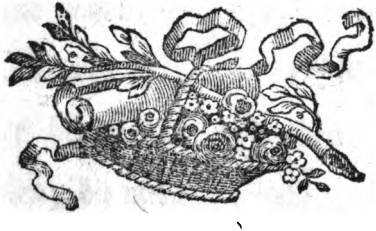

Bayreuth,
mit Schwenterischen Schriften
1785.

Digitized by Google

KC 15071

HARVARD UNIVERSITY LIBRARY
JAN 26 1968
Grant

Digitized by Google

Mehr als mein innigſter Dank lohnt gewiß das herrliche Gefühl, etwas zum Wohl eines Mitmenſchen beygetragen zu haben, alle Edlen, die mein Vorhaben, einige Gedichte zum Vortheil eines Freundes heraus zu geben, ſo thätig unterſtüzt haben. Nebenabſichten

Digitized by Google

konnten hier nicht eintreten, wenigstens hätte der seinen Lohn dahin, dem diese die Feder zum Unterzeichnen geführt hätten.

Aber warum wird die Widerlage, bey aller ihrer Geringfügigkeit so spät ausgehändigt? So kan blos der fragen, der meine hiesigen Verhältnisse gar nicht kennt, nicht weiß, daß meine Geschäfte öfters und vorzüglich in diesem Jahr meine Kräfte zu übersteigen scheinen. Noch iezt würden

würden Gedichte und Subscribenten-Listen ein Chaos ausmachen, wenn nicht einer meiner hiesigen Freunde die Herausgabe dieses Bändchens übernommen hätte.

Sollten Kenner der Tonkunst bemerken, daß das Wiegenlied mit dem Text nicht immer harmönire, so trift dieser Vorwurf nicht den hiesigen Herrn Stadt-Cantor Stadler, dessen Arie zu Asmus Liede: die Mutter bei der Wiege! komponirt war,

sondern

sondern blos mich. Aber, als ich parodirte, dacht ich nicht an die Musik sondern an den Zweck, den ich mit der Parodie erreichen wollte, und ich erreichte ihn.

Uebrigens wollte vielleicht noch mancher unterzeichnen und vergas es blos. Auch für diesen ist gesorgt, denn ich habe noch verschiedene Exemplare vorräthig.

Bayreuth, den 20 Nov. 1785.

Der Verfasser.

Digitized by Google

Verzeichniß
der Subscibenten.

Orte und Namen nach dem Alphabet.

Adelsheim.

1 Herr Pfarrer Hummel.

Altdorf.

1 Herr Stadtschreiber Braun.

Altenburg.

1 Frau von Beulewiz.
2 Frau Präsidentin von Beust.
2 Fräulein von Beust
1 Frau von Cosboth.
1 Fräulein Hofdame von Geißmar.
1 Fräulein von Mosel.
2 Frau Vice-Kanzlern von Schwarzenfelß.
1 Frau von Watzdorf.

)(Altona.

Altona.

1 Herr Angel, der Rechte Beflissner.
1 — Doktor Bong.
1 — Sachwalter Bothe.
1 — Kaufmann Dulz.
1 — Kaufmann Fink.
1 — Kaufmann Mathiesen.
1 — Senator Rode.
1 — Kaufmann Rode.
1 Wittwe Speth.
1 Herr Kaufmann Weber.
1 — Wittschieu.
1 — Justizrath Zagel.
1 — Pastor Zeise.
1 — Zwergius.
1 Ein Ungenannter.

Anspach.

1 Herr Kastner Bachmann.
1 — Archivrath Benz.
1 — Husarenlieutenant von Dieskau.
1 — Geh. Kanzlist Dittmar.
1 Frau Geh. Kanzlist Dittmarin.
1 Herr Pfarrer Ernst.
1 — Scribent Ernst.

1 Herr

1 Herr Rechnungs-Revisionsrath Förster.
1 — Hofkastner Furkel.
2 — Verwalter Furkel.
1 — Kandidat Furkel.
1 — Kanzleyrath Greiner.
1 — Wildmeister Griesmaier.
1 — Rath Hornung.
1 — Verwalter Käppel.
1 — Hofkammerrath Kern.
1 — Pfarrer Köhler.
1 — Kammerrath Kolb.
1 — Spitalverwalter Liebreich.
1 — Zollkommissarius Lipß.
1 — Geheime Assistenzrath Lösch.
1 — Hof- und Regierungsrath Lösch.
1 — Pfarrvikarius Meidenbauer.
1 — Hofraths-Advokat Puchta.
1 — Quartiermeister Rothmund.
1 — Amtsvogt Rothmund.
1 — Kammerjunker und Garde Ober-Lieutenant von Schirnding.
1 — Geheime Kabinets-Sekretarius Schmidt.
1 — Rechnungs-Rev. Rath Schreiber.
1 — Scribent Seuferheld.

Digitized by Google

1 Herr Rechn. Rev. Rath Stadelmann.
1 — Pfarrer Stadelmann.
1 — Stall-Sekretarius Türk.
1 — Rechn. Revisionsrath Vocke.
1 — Kammer-Assessor Weiß.
1 — Rechn. Revisionsrath Weiß.
1 — Amtsrichter Wißner.
1 — Schloßprediger Zenker.

Arzberg.

1 Herr Fuchs.

Baireuth.

1 Herr Regierungs-Advokat Andersohn.
1 — Hofgerichts-Assessor Arnold.
1 — Kammerherr und Regierungsrath Freiherr von Aufsees.
1 dessen Frau Gemahlin gebohrne Freyin von Seckendorf.
1 Herr Regierungs-Advokat Behm, der ältere.
1 — Reg. Advokat Behm, der jüngere.
1 — Kammerherr und Berghauptmann Freiherr von Bothmer.
1 — Registrator Brunner.

Digitized by Google

1 Herr Hofrath und Archivar Buchka.
1 — Regiments-Quartiermeister Daig.
1 — Justizrath Deahna.
1 — Prozeßrath Dörfler.
1 — Lehenrath Dörfler.
1 — Regierungs-Sportularius Ebert.
1 — Münzmeister Eberhart.
1 — Kammer-Sekretarius Eichel.
1 — Regierungs-Kanzlist Engelhardt.
1 — Maior von Eyb.
1 — Kammerherr und Hauptmann von Feilitsch.
1 — Regierungs-Kanzlist Frank.
1 — Hofkammerrath Freudel.
1 — Reg. Sekretarius Gebelein.
1 — Regierungsrath Georg.
1 — Justiz-Sekretarius Hagen.
1 — Rechnungsrath Hamm.
1 — Kanzleyrath Harrer.
1 — Kammermusikus Heinel.
1 Frau Landschaftsräthin Hornberger.
1 Herr Konsistorialrath und Schloßprediger Kapp.
1 — Syndikonus Kapp.
1 — Prozeßrath Karth.

Se. Excellenz der Herr Geheime Minister und Regierungs-Präsident von der Rettenburg. — 1

1 Herr Kammerherr und Hofrichter von der Rettenburg. — 1

1 — Reg. Sekretarius Klarner. — 1

1 — Regierungs-Kanzlist Köhler. — 1

1 — Hofrath u. Hofmedikus D. Rölle. — 1

1 — Hauptmann von Krusoe. — 1

1 Frau Geheime Räthin von Künsberg. — 1

1 Herr Kammerherr und Regierungs Rath von Künsberg — 1

1 — Hauptmann von Künsberg, in K. franz. Diensten. — 1

1 — Oberlieutenant von Künsberg, auch in K. franz Diensten. — 1

1 — Oberlieutenant Lindemeier. — 1

1 — Reg. Kanzlist Löhrl, der ältere. — 1

1 — Reg. Kanzlist Löhrl, der jungere. — 1

1 — Regierungs-Sekretarius Löw. — 1

1 — Kammer-Rechn. Revisor Löw. — 1

1 — Kammer-Registrator Ludwig. — 1

1 — Hofjunker von Maßebach. — 1

1 — Expeditions-Sekretär Merklein. — 1

1 — Hauptmann von Metsch. — 1

1 Herr

1 Herr Regierungs-Kanzlist Michael.
1 — Landschaftsrath Miedel.
1 — Landsyndikus Morg.
1 — Regierungs-Kanzlist Müller.
1 — Regierungs-Kanzlist Neukam.
2 — Kammerherr von Oberland.
1 — Kommerzienrath Oertel.
1 — Kommißionsrath Opel.
1 — Regierungsrath Petermann.
1 — Hofgerichts-Assessor und Prozeß-Rath Pfeiffer.
1 — Regierungsrath Pöhlmann.
1 — Reg. Registrator Pöhlmann.
1 — Lieutenant Popp.
1 — Regierungs-Kanzlist Popp.
1 — Geh. Rath und Oberbaudirektor, Freiherr von Reitzenstein.
1 — Kammerherr und Regierungs Vice-Präsident von Röder.
2 dessen Frau Gemahlin.
1 — Fräulein Schwester.
1 Herr Kommißionsrath Roder.
1 — Kammerdiener Rösen.
1 — Landschaftsrath Rothkeppel.
1 — Expeditionsrath Scheidemantel.

1 Herr Kammer Geh. Sekretär Scheidemantel.
1 — Kaufmann Schilling.
1 — Rath Schönfel.
6 Se. Excellenz der dirigirende Herr Geh. Minister, Kammer und Landschafts Präsident Friederich Karl Freiherr von Seckendorf
1 Ihro Excellenz die verwittwete Frau Ritterhauptmännin Freifrau von Seckendorf, geb. Freyin v. Lichau.
1 Herr Justitzrath Seefried.
1 — Obrist von Seybothen.
1 — Regierungs-Rath Spieß.
1 — Stadt-Kantor Stadtler.
1 — Regierungs-Kanzlist Teicher.
1 — Amtsverwalter Torneßi.
1 Ihro Excellenz die verwittwete Frau Geh. Minister von Tritschler.
1 Herr Regierungsrath Wagner.
1 — Legationsrath Wagner.
1 — Lieutenant Wagner.
1 — Kanzleyrath Wanderer.
1 — Landschafts-Sekretarius Welß.
6 — Geh. Regierungs-Rath Wipprecht.
1 — Regierungs Rath Wipprecht.

1 Herr Hofgerichts Sekretair Wucherer.
1 — Kammer-Registrator Wunder.
1 — Reg. Sekretarius Zehelein.

Bayersdorf.

1 Herr Zollkommissarius Arzberger.
1 — Kammerrath Baumgärtner.
1 — Prozeßrath Bulla.
1 — Rektor Gottsmann.
1 — Kriegskommissar. Heinrichmaier.
1 — Lieutenant Robelt.

Berlin.

1 Herr Geh. Ober-Rechnungsrath Beyer.
1 — Cadidatus mediz. Boehr.
1 — Hofbuchdrukker Deker.
1 — Kaufmann Ebart.
1 — Hof- und Kammergerichts-Rath Gause.
1 — Herzogl. Braunschw. Hauptmann Gohl.
1 — Kriegsrath und Geh. Sekr. Graf.
1 — Geh. Justiz- und Kammergerichts Rath Hymmen.
1 — Referendarius Mansleben.

1 Herr Marchall, Maior des von Pfuhlis. Regiments und resid. Prälat zu Camin.
1 — Polizey-Inspektor der Residenzien Marchand.
1 — Kaufmann Morino.
1 — Feldprediger Pappelbaum.
1 — Hauptmann von Rapin.
1 — Kriegsrath Schlutius.
1 — Referendarius Sprögel.
1 — General-Chirurgus Theden
1 — Kammerrath u. Kanon. Wöllner.
1 — Zöllner, Prediger bey der Marienkirche.
1 — Kriegsrath und Kammer-Fiscal Zollner.
1 — Hofrath Zükert.

Bernstein.

1 Herr Pfarrer Brandenburg.

Birkenfeld.

1 Herr Landkammerrath Jahreyßen. 1

Bodenweiler im Bodenschen. 1

2 Herr Landphysikus D. Leußler. 1

Brog

Broggingen im Badenschen.

1 Herr Vikarius Marstadt.

Büttelbrunn.

1 Herr Pfarrer Schafeikel.

Burgbernheim.

1 Herr Amts-Schultheiß Oertel.

Burgingen im Badenschen.

1 Herr Pfarrer Böhm.
1 — Theilungs-Kommißär Böhm.

Carlsruhe.

1 Herr Advokat Eisenlohe.

Coburg.

2 Ihro Durchlaucht Herr Erbprinz.
2 Ihro Durchlaucht Prinz Christian.

Culmbach.

1 Herr Obristlieutenant Aichinger von Aichstam.
1 — Vikarius Billing.
1 — Regierungs-Advokat Billing.

1 Herr Amtmann Gromann.
1 — Sekretarius Reim.
1 — Justizrath Lange.
1 — Archivrath Liebhart.
1 — Prozeßrath Löwel.
1 das dasige Lyceum.
1 Herr Hofrath Maier.
1 — Hofmeister Meier.
1 — Justizrath Nägelein.
1 — Schloßprediger Otto.
1 — Geh Rath Edler von der Planitz.
1 — Oberforstmeister Freiherr v. Reitzenstein.
1 Fräulein Friederike von Schaumberg.
1 — Henriette von Schaumberg.
1 — Charlotte von Schauroth.
1 Herr Burgermeister Seeberger.
1 — Regierungs-Advokat Trögen.
1 — Superintendent Wanderer.
1 — Justizrath Weisse.
1 — Regierungs-Advokat Will.

Dachsbach.

1 Herr Prozeßrath u. Amtm. Herrgott.
1 — Kammerkommissarius Krämer.
1 — Gerbrat Seiz.

Detten-

Dettenheim.

1 Demoiselle Haaß.

Dietenhofen.

1 Herr Superintendent Göß.
1 — Gegenschreiber Hölzel.
1 — Rath Hofmann.
1 — Pfarrer Kiefhaber.

Dietfurth.

1 Herr Pfarrer Freier.

Emskirchen.

1 Herr Amtmann Boller.

Erlangen.

1 Herr Justitzrath Arzberger.
1 — Graf von Castel.
3 — Commerzienrath Custer.
1 — Justitzrath Geier
2 — Hofrath Groß
1 — Registrator Henner.
1 — Justitzrath Höflich.
1 — Professor Hufnagel.
1 — Geheimerath und Oberhofmeister von Künsberg.

1 Herr

1 Herr Baron Haus von Künsberg.
1 — Grh. Rath Buirette v. Oehlfeld.
1 — Hofrath und Konsulent Pfeiffer.
1 — Obristkammierherr und Amtshauptmann von Pölnitz.
1 — Kaserer Redmann.
1 — Justizrath Rudel.
1 — Stadt-Syndikus Salzmann.
1 — Studiosus Schlupper.
1 — Sekretarius Schober.
1 — Doktor und Konsulent Sommer.
1 — Baron von Stetten.
1 — Studiosus Weise.
1 Frau Oberhofmarschallin von Wildenstein.

Frauenaurach.

1 Herr Klosteramtmann Lipß.

Gernsbach im Badenschen.

1 Herr Vikarius Dölz.

Göttingen.

3 Ein Ungenannter.

Gratz.

1 Herr Brandenburg.

Hain

Hain.

1 Herr Kammerherr von Künsberg.
1 — Amtsverweser Pflaum.

Hamburg.

12 Ungenannte.

Hildburghausen.

1 Frau Oberhofmeisterin von Bibra.
1 Fräulein Sophia von Heldrit.
1 Frau Hofräthin Kümmelmann.
1 — Hofräthin Straser.
1 Ein Ungenannter.

Himmelkron.

1 Herr Kammerkommissarius Hirsch.
1 — Stiftsprediger Meier.

Hof.

2 Herr Regierungs-Advokat Hake.
2 — Kaufmann Herold.
1 — Kommißionsrath Hofmann.
1 — Doktor Jördens.
1 — Regierungs-Advokat Jördens.
1 — Kammerherr von Lindenfelß.

1 Herr Kommißionsrath Löwel.
1 — Konrektor Rennebaum.
1 — Klosteramtmann Roder.
1 — Kammerherr von Schönfeld.
1 — Burgermeister Seeberger.
1 Frau von Sichart geb. v. Scheidlin.
1 Herr Hauptmann von Sichart.
1 — Kaufmann Wagner.
3 — Geheime Rath und Landeshauptmann von Weitersbausen.
1 — Rittmeister von Wehnich.
1 — Kaufmann Wunnerlich.

Ickelheim.

1 Herr Pfarrer Fraaß.

Ipsheim.

1 Frau Pfarrer Florin.
1 Herr Oberamts-Sekretarius Illing.
1 — Kammerkommißionsrath Richter.

Irmelshausen.

1 Frau Ritterräthin von Bibra.

Ingenheim.

1 Herr Oberschultheiß Lindenmaier.
— Schulmeister Maurer.

Kirch-

Kirchleis.

1 Herr Pfarrer Baab.

Kornburg.

1 Kammerherr und Ritterrath von Eglofstein.

Kützs.

1 Herr Konsulent Schneider.

Langenaltheim.

1 Herr Pfarrer Späth.

Laufen im Badenschen.

1 Herr Pfarrer Schmidt.
3 — Vikarius Schmidt.

Leipoldsdorf.

1 Herr Kommerzienrath Müller.

Leisel im Badenschen.

1 Herr Vikarius Schmidt.

Lenkersheim.

1 Herr Justizrath Oertel.

Lörrach im Badenschen.

1 Herr Oberamts-Aßeßor Maier.

Mainz.

9 Frau Geheime-Räthin u. Hofmarschallin von Frankenstein.

Meinungen.

3 Ihro Durchlaucht die verwittwete Frau Herzogin von Sachsen Meinungen.
7 Herr Hofmeister Berger.
1 — Geheimerath von Dürkheim.
1 — Regierungsrath von Künsberg.
1 Fräulein von Lyzow
1 Herr Oberhofmeister von Marschalk Ostheim.
1 — Geheime Rath von Türk.
1 — Hofiunker von Türk.

Memel.

1 Herr Kaufmann Simphon.

Mr. Bergel.

1 Herr Kammerkommissarius Schnizer.

Mr. Erlbach

Mr. Erlbach.

1 Herr Justitzrath Wezel.
1 — Consistorialrath Oetter.

Mühlheim im Badenschen.

1 Herr Oberamts-Aktuarius Neukam.

Münchaurach.

1 Herr Klosteramtmann Müllner.

Münchsteinach.

1 Herr Gegenschreiber Decker.
1 — Kammerkommißarius Helmreich.

Neuberg und Asch.

1 Herr Subdiakonus Brandstetter.
1 — Doktor Weber.
1 — Johann Siegmund Nake.
1 — Georg Christ. Wettengel.
1 — Franz Karl von Zedtwiz.
1 — Wilhelm Freiherr von Zedtwiz.
1 Frepin Dorothea Karolina von Zedtwiz.

Neuhof.

1 Herr Rath Heim.
1 — Prozeßrath Makeldey.

Neustadt an der Aisch.

1 Herr Sekretarius Alberti.
1 — Registrator Ekart.
1 — Kammer-Rath und Amtmann Modrach.
1 — Stadt-Syndikus Walz.
1 — Justiz-Sekretarius Weinl.

Neustadt an Culmen.

1 Herr Kandidat Apel.
1 — Hauptmann und Kastenamtmann Eccard.

Nürnberg.

6 Herr Hofrath und Konsulent Brenner.
1 — Untergerichts-Aßeßor von Ebner.
1 — von Göß auf dem Vogle.
1 — Leonhard von Grundherr.
3 Frau von Hutten geb. von Rith.
1 Herr Link Lizenziat der Rechte.
1 — Banquier Merkel.
1 — Waldamtmann von Oehlhafen.
1 Frau von Schülkert.
1 Demoiselle Schutz.
1 Frau Kastellanin von Stromer.
1 Herr Konrektor Vogel.

1 Frau

1 Frau von Volkamer, geb. v. Oehlhafen.
1 Herr Assessor von Waldstromer.
1 — Assessor von Weißer.
1 — Weg u. Stegamtmann v. Wölkern.
1 Ein Ungenannter.

Oerningen im Saarbrückschen.

1 Herr Pfarrer Lindenmeier.

Pappenheim.

1 Frau Reichsgräfin von Pappenheim
1 Herr Georg Wilhelm Freier, Dechant, Stadtpfarrer, Kirchen- und Konsistorialrath.
1 — Vogteiamts-Sekretarius Hahn.
1 — Kanzleyrath Kern.
1 — Rath Robelk.
1 — Regier. Kanzlei- und Consist. Rath Löblein.
1 — Reg. Kanzlei-Sekretarius Meier.
1 — Stallmeister Meier.
1 — Adiunktus Meier.
1 — Hof- Regierungs und Consist. Rath von Müller.

1 Verwittwete Frau Rektor Rothin
1 Herr Marschkommissarius Steingruber.
1 — Reg. Kanzlei-Direktor und Reichs-Quartiermeister Schnetter.
1 — Hofrath Sonnenmeier.
1 — Pfarrer Sonnenmeier.
1 Demoiselle Zenk.

Vestung Plassenburg.

1 Herr Artillerie-Hauptmann Hofmann.
1 — Geh. Rath und Obrister Edler von Plotho.
1 — Major von Pöllnitz.

Prag.

1 Herr Banquier Ballabene.
1 — Doktor med. Bauer.
1 — Kämmerer und Appellationsrath Bieschin.
1 — Kämmerer Canasa.
1 — Professor Cornova.
1 — Land-Kavalier Delcurto.
1 — Stadt-Apotheker Ebenberger.
1 — Gubernialrath Hermann.
1 — Mlosheck, Tonkünstler.

1 Herr

1 Herr Müller, Weltpriester.
1 — Peter Pradatsch, Banquier.
1 — Georg Pradatsch, Banquier.
1 — Rath Rößler.
1 — Artillerie-Hauptmann Ruvroy.
1 Herr Prälat und K. K. Gubernialrath Steinbach.
1 — Artillerie-Hauptmann Straus.
1 — Kämmerer, Ordensritter und Artillerie-Obrister Thurn.
1 — Bibliothekar und Ordenspriester Ungar.
1 — Geheimerath und Vice-Präsident Urbany.
1 — Doktor Chirurg. Wrabitz.
1 — Wahr, ehemal. Schausp. Direktor.
1 — Doktor und Landsadv. Wignet.
6 — d. L. daselbst.

Redtwiz.

1 Herr Inspektor Schlemmer.

Rehlingen.

1 Herr Pfarrer Roth.

Rentweinsdorf.

20 Herr Ritterrath von Rothenhahn.

Röthenbach.

1 Frau Geheimeräthin von Schirnding.
1 Fräulein Hofdame von Schirnding.
2 Fräulein Hedwig von Schirnding.
2 Fräulein Louise von Schirnding.
1 Herr Oberhofmeister von Schirnding.

Röslau.

1 Frau von Rechler
1 Frau von Waldenfelß.

Schlottenhof.

6 Herr Geheimerath von Benkendorf.

Schwarzach.

1 Frau Gräfin v. Laßberg, geb. von Wilke.
1 Herr Graf von Laßberg.
1 Herr Amtmann Lesler.
1 Frau Hofräthin Voigt, geb. von Ketelhodt.
1 Herr Hofrath Voigt.
1 Frau Gräfin von Werthern, gebohrne Gräfin von Windischgrätz.

Schwarzenbach.

1 Herr Justizrath Nägelein.

Streit-

Streitberg.

1 Herr Rath und Amtmann Fink.

Stuttgardt.

1 Herr Hofrath Elsäßer.

Tannenkirch im Badenschen.

1 Herr Vikarius Roth.

Thurnau.

1 Herr Hofrath Donauer.
1 — Kanzley-Sekretair Ehrlicher.
1 — Hofmeister Georg.
1 — Graf Karl von Giech.
1 — — Fried. Heinr. Karl von Giech.
1 — Konsist. Aßeßor u. Insp. Reyßler.
1 — Hauptm. v. Pietsch in K. K. Dienst.
1 — Rektor Stettfeld.
1 — Kammer-Sekretarius Tauber.
1 — Hof-Kaplan Zimmler.

Trebgast.

1 Herr Vikarius Seifert.

Trometzheim.

1 Demoiselle Zorn

Türkheim in der Pfalz.

1 Herr Regierungs-Advokat Neubauer.
1 — Sekretarius Ströver.
1 — Regierungs-Advokat Weisgerber.

Urfersheim.

1 Herr Pfarrer Flemnizer.

Waltershausen bei Gotha.

2 Herr C. H. L. W. Spiller von Mitterberg.

Weidenberg.

1 Herr Rath und Amtmann Berner.

Weingartsreuth.

1 Herr Kammerherr und Ritterrath Freiherr von Seckendorf.

Weisenbrunn.

1 Herr Amtmann Lunkenheim.

Weisenburg.

1 Herr Advokat Freier.
1 — Preu, Forstbeamter.

1 Herr

Digitized by Google

1 Herr Roth, Forſtbeamter.
1 — Schneller, Burgermeiſter und erſter Forſtbeamter.

Weſtheim.

1 Herr Pfarrer Feiler.

Weſtphalen.

1 Herr Lieutenant von Teufel.

Wezlar.

4 Frau Geheime-Legationsräthin Meier.

Windsheim.

1 Verwittwete Frau Reg. Räthin Baier.
1 Herr Senator Speier.

Wittgenſtein.

1 Demoiſelle Gevekt.
1 Herr Hofmeiſter Holzpeter.
1 — Regierungsrath Hombergk in Bach.
1 — Hofmeiſter Seel.
1 Fräulein von Weſterem.

Wunsiedel.

1 Herr Joh. Jakob Brandenburg.
1 — Syndiakonus Fischer.
1 Verwittwete Frau Obristin von Haimburg, geb Freyin von Zedtwiz.
1 Herr Subdiakonus Kastner.
1 — Kammerkommissarius Kierschner.
1 — Hofrath Klinger, der ältere.
1 — Tertius Lindner.
1 — Doktor mediz Martius.
1 — Bergkommissarius Meinel.
1 — Regierungs-Advokat Ruß.
1 — Regier. Advokat Schlemmer.
1 — Rektor Schlemmer.
1 — Apotheker Schmidt
1 — Regierungs-Advokat Schubert.
1 — Kammerkommissar. Sterneker.
1 — Superintendent Wunderlich.

Zedtwiz.

1 Herr Baron von Plotho.

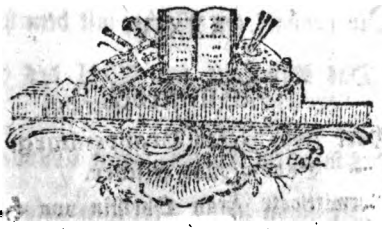

An den Verfaſſer!

Nicht um Kronen von der Götter-Blüthe,
Die um Stollbergs heilge Schläfe weht,
Um Gewinn nicht, den Dein Herz voll Güte,
Dein an Thaten reichers Herz verſchmäht,

Buhlest Du, Geliebter! Um den Segen,
Den Dir ſtamlend Freundeszunge bringt,
Den, in Gram verlohren, nun entgegen
Dieſes Bändchen Troſt und Rettung ſingt.

Digitized by Google

Dir genügts am Wucher mit dem Pfunde,
Das Dir Gott zum Wohl des Staats vertraut,
Das in jedem Herzen, jedem Munde,
Dir schon längst Trophäen aufgebaut.

Dennoch liegt – ich hab' es tief empfunden –
Manche Rührung, manches wahre Wort,
In den Kindern Deiner freien Stunden,
Schicke sie mit frohen Muthe fort!

Fürchte nicht, daß Deutschland treu und bieder,
Ueber Dich, unedel, sich beschwert;
Mehr als tausend Bände süßer Lieder,
Ist die Absicht Deines Herzens werth.

— r —

Digitized by Google

I.

An Gott.

Nicht daß dein Name gröſſer werde
Wenn dich auch meine Leyer ehrt,
Der Ton aus dem Gefäß von Erde
Erhöhet nicht des Töpfers Werth.
Nach wahrer Ruhe strebt mein Geist
Er findet sie, wenn er Dich preißt.

Digitized by Google

Dann lispelt auch die kleinste Welle
Im Beet des Lebens fortgeführt
Mir zu: Gott ist der Liebe Quelle!
Ihr Ausfluß siegt nicht, er berührt
Den Menschen, das Insekt, die Flur,
Die ganze wirkende Natur.

Selbst da wo mancher Damm von Sträuchen,
Dem kühnen Fortgang widerstrebt,
Werd ich, wenn sie sich dennoch beugen,
Belehrt: ein Gott der Liebe lebt!
Er prüft, erlaubt oft Widerstand,
Doch reicht er auch zum Sieg die Hand.

Wähn

Wähn ich, mein Leiden drücke mich
nieder,
Und seh die Schöpfung um mich her,
So zeigt mir eine Menge Brüder,
Ihr Kreuz sei tausendmal so schwer.
Wer bin ich, daß Gott mein gedenkt,
Daß mich so wenig Wermuth tränkt!

Und wär des Lebens Kelch auch bitter,
Und noch so groß, umzögen mich
Der Trübsal schrecklichste Gewitter,
Mir opfert' einst ein Gott-Mensch sich.
Durch dessen Auferstehen lebt
Die Seele, wenn der Leib auch bebt.

Dieß sind die tröstenden Gefühle
(Gott bürgt dafür, sie trügen nicht)
Daß Ewigkeiten mich am Ziele
Erwarten, mehr bedarf es nicht
Zur wahren Ruhe für den Geist,
Er findet sie, wenn er dich preißt.

Digitized by Google

2.

Nachtgedanken.

Im Jahr 1778.

Schon erhob ſich die Rechte, griff
nach ſchneidendem Stahl,
Jünglings Feuer und Muth floß durch
ſchwellende Adern,
Der Schall murmelnder Trommeln
war mir jubelnder Ton.
Halb begeiſtert empfand ſchon mein
freudiger Buſen

Digitized by Google

Wonne über besiegten, nicht zerschmet-
ternden Feind,
Ueber gerettete Saat des schon zittern-
den Landmanns;
Sanft belohnend Gefühl, der Unschuld
Retter zu seyn,
Jubel dann über den Wink, vater-
ländischr Auen
Friedlich wieder zu sehn, mit um-
schlingendem Arm
Freudig thränende Mutter, Schwester,
Freunde zu küssen;

Dieß

Dieß empfand schon mein Geist, aber
die mich gesäugt,
Fürchtete feindlich Geschoß, weinte
bittende Thränen,
Und er sank mir der Arm, grif nach
Bänden vom Recht.
Nicht König Friederichs Kriegskunst,
blos Gesetze durchdenk ich. —
Festlich seyst du mir Nacht, ernstem
Forschen geweyht,
Das vielleicht dankender Ruf gern
geretteter Brüder,

Und vielsagende Zähre freud'ger Sehnsucht belohne.

Dunkel ruht auf den Fluren, kaum glänzet nicht silbern,

Nicht ein Tropfe der Milch vom Busen der Reizbaren rizt,

Das Zelt über Welten gespannt. —

Izt herrscht heilige Stille,

Nur der eilende Strom rauscht mir Wachsamkeit zu.

Doch woher dieses Heil? woher dies murmelnd Getöse?

Digitized by Google

In der Mitternachtsstund? Ist dieser ängstliche Ton Nicht einem traurenden Herzen erpreßt? Was seh ich? laternen Nichts als Farbe des Leids, einen schwankenden Sarg — Schluchzend weinende Folger — zitert, grausender Schauer Nicht durch die staunende Brust? — Standhaft, Jüngling! es ist Wichtig, aber nicht schaudernd, unsre Welt zu verlassen,

Wo der duftende Hain und das flüßige Kornfeld
Tempel dem Ewigen war; wo die biegſamen Gräſer
Oft von den Knien gedrückt, des Altars Ueberzug waren,
Eine Thräne der Pracht der ſchöpferiſchen Natur
Tauſend dem ſchaffenden Geiſt ſollten — Denk dir das Weſen,
Das mit forſchendem Geiſt den weiten Zirkel durchblickt;

Es

Es sieht am Wallfisch den Schlund,
aus dem Millionen Geschlechter
und viele tausend Nationen empor-
strudeln — Insekt
Nur mit gewafnetem Aug sehbar, du,
du bist Bürger
Unentbehrlich im Staat, Mitarbeiter
sind dir
Der Elephante, der Löw, und wer
schuf euch? Jehovah!
O, dieser forschende Blick, und der
gränzenlose Gedanke

Eben den Schöpfer zu haben, machte
er die Knie nicht beugend!
Macht er die Hände nicht faltend, so
bald ihn der Fromme sich denkt? —
Wenn die Züchtigerin dem, der starre
Blicke ihr giebt,
Stolz auf täglichen Sieg, zu neuem
Streite sich rüstet,
Ihr gemäßigters Bild zu kühnem
Angriff bestimmt,
Oede machende Nacht sich der Gegend
entrafft et,

Ueber-

Ueberwunden im Flehn, tückisch,
Gräue zurück läst,
Und den Hügel und Wald vergüldend
Feuer umschwebt,
Dann singt gefiedertes Volk in ungekünstelten Tönen
Dank dem Schöpfer des Monds, der
Taggebährenden Sonne.
Der Fromme hört es und staunt, im
Busen drängt sich Empfindung
Werth des Schwebens zu Gott, von
den Lippen strömt Dank

Digitized by Google

Der reinem Herzen entquoll, und, wie verſiegender Friede

Füllet wieder die Quell — Patriotiſcher Wink

Iſt dem Edlen Befehl, den er faſt ſchneller befolgt,

Als er ihn ſiehet, denn ihm machet jede glänzende That

Ihren Geburtstag zum Feſt; jeder Tag ſeines Lebens,

Iſts ihm. — O! des lieblichen Bandes, in dem vereinigter Thaten

Menge

Digitized by Google

Menge ſanft um ihn liſpelt, ſchatten-
reicher, als Kinder
Des ſtolzen Libanons iſt, dem edlen
Pflanzer der Hain.
Brüllt der Donner um ihn, er hört
ihn, aber die Schrecken
Fühlt der Umſchattete nicht, nicht die
zitternde Perl
Die am lichten Mittag ihm die
Sonne gepreßt hat,
Des Weichlings ſündenden Schlaf ver-
ſcheucht das Rauſchen des Hains —

Kommt

Kommt dann die festliche Stund, die,
bei des Vaters des Menschen
Verwesung bringendem Fall, in sein
Buch der Unendliche,
Als die Stunde der Saat des edlern
Sterblichen eintrug,
Da thut er noch einen Blick zurück
in die Zeit seines Lebens,
Siehe die Thaten von Gott vollbracht
in Reihen vor sich,
Eilt der tödenden Seufz entgegen,
lächelt und stirbt.

Ihm

Digitized by Google

Ihm fließt des Redlichen Thrän, die
nicht jedem fragenden Wandrer
Des Grabs Bewohner verkündigt, wie
Thatenlügender Stein,
Aber die unerkauft zeugt, von der
Würde des Todten.
Ruhig liegt nun der Keim, bis sie
reif ist die Aehre,
Zu dem Morgen der Ernde unter
den Garben des Waizens
Triumphirend zu prangen. — Stolz
ist der glänzende Seraph

Digitized by Google

Dem der Ewge gebeut, die vorbereitete Seele
Vor des Unendlichen Thron durch die Himmel zu führen.
Staunend sahen die dienenden Chöre den himmlischen Bruder
Der als Bürger der Erde, den höhern Wesen kaum sichtbar
Nur von ferne den Gott, der Sonnen Schöpfer erkannte,
Und den blendenden Glanz des Unendlichen kaum zu ertragen
Vermag:

Digitized by Google

Vermag: aber die Geister waſnen ihn
mit Verklärung,
Lehren Anbetung ihn, dem Vater des
ewigen Sohns.
Himmliſche Wonne glaubt' er zu fühlen,
wenn er auf Erden
Das Gebet vom Sohne gelehret, lallte,
und den Geſang
Herr Gott! dich loben wir, ſang;
aber nur Glaube wars ihm,
Jezt getraut er ſich nicht, die uns
unausſprechlichen Töne:

Digitized by Google

Dreymal heilig ist Gott, den irdischen ähnlich zu halten,
Denn von Seligen nur werden die Töne gesungen
Und die harmonischen Sphären stimmen in den Gesang.
Aber izt lohnt ihn nicht ganz Jehova; gröserer Lohn
Wartet sein auf den Tag, wo das Feuer stürzender Sonnen,
Unsere Erde verschlingt, und mit ihr alle Gebrechen.

Des

Digitized by Google

Des sündigen Lebens der Menschen —
wo im festlichen Kleid
Von ewigen Fäden gewebt, der Mensch
dem Richter sich naht.
Schon dieß Harren der Zukunft ist
für die Thaten Belohnung
Ist der Seligkeit Fülle. Heil dem
harrenden Frommen.

Digitized by Google

3.

An meine Flöte.

Im Jahr 1779.

Sanft Gefühl umschwebte jenen
Als er Flöte dich erfand,
Bei der Nachtigallen Tönen
Bot Nachahmung ihm die Hand.
Und vielleicht goß reine Liebe
Sanften Leidens Ton in dich,
Weil dein Schöpfer seine Triebe
Der Geliebten stets verschwieg.

Digitized by Google

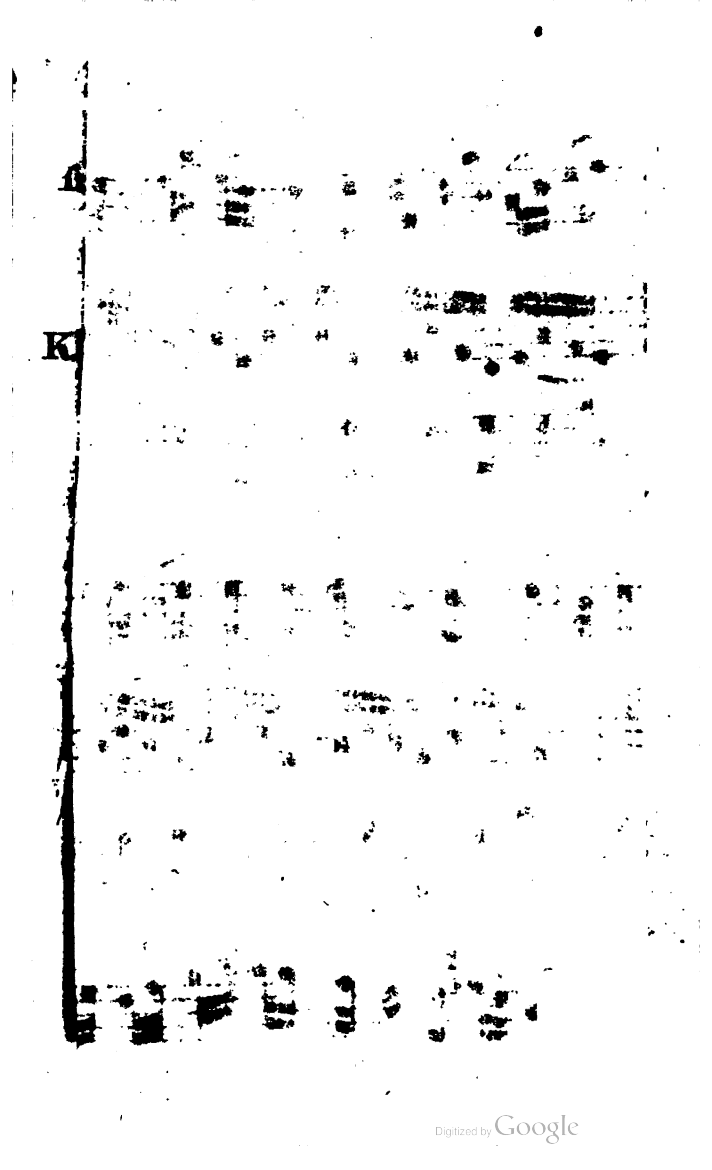
Digitized by Google

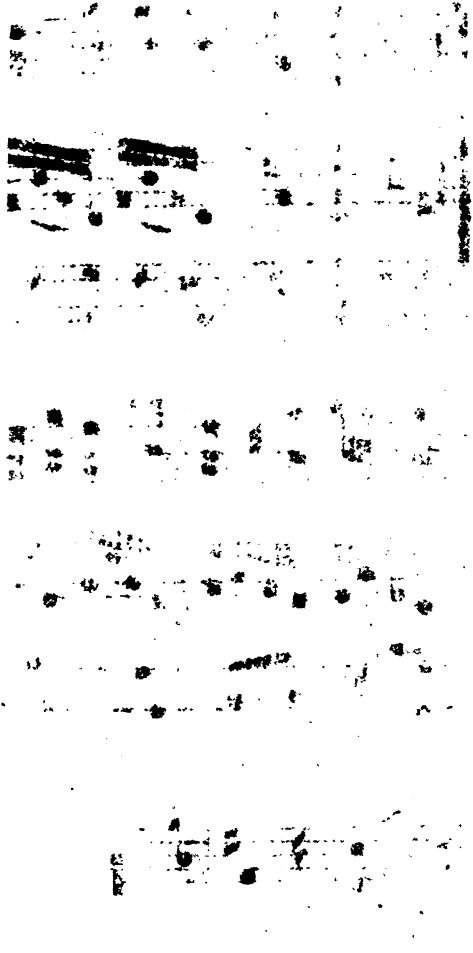

Digitized by Google

Wälder athmen öfters Lieder
So, wie sie, von Kunst entblößt
Und das Echo giebt sie wieder
Wie ich sie dir eingeflößt —
Vögel zwitschern sich die Freude
Ueber deine Töne zu
Und auf Vieh besäter Weyde
Weckst du Hirten aus der Ruh.

Wolken die die trüben Dünste
Melancholʼschen Grams gewebt,
Fühlen deine Zauberkünste,
Fliehn wenn sich dein Ton erhebt,

Digitized by Google

Heiterkeit nimmt ihre Stelle
In dem jungen Busen ein
Und die Wonnetrunkne Seele
Dünkt im Himmel sich zu seyn.

Wenn durch volle Saitenspiele
Deine Silber-Stimme steigt,
Und durchdrungen vom Gefühle
Jedes andre Lüftchen schweigt,
Oder wenn im Mondenschimmer
Ruhende Natur dich hört,
Dann Gespielin fühl ich immer
Doppelt deinen grosen Werth.

Digitized by Google

Giebt mir Gott einſt eine Liebe
Die beim zärtlichen Clavier
Die Geburten edler Triebe,
Sanfte Lieder ſingt, und mir
Wird die Wonn', mit ihren Tönen
In dir ſchmachtend fortzugehn,
Ach! da werden Freuden Thränen
Glänzend mir im Auge ſtehn.

Klagen dich gleich ganze Schaaren
Mediziner, Todſchlags an;
Laß ſie klagen, Leichen-Bahren
Sind Geſichter ihrer Bahn

Und bei ihren Metzeleien
Geht Empfindſamkeit zur Ruh —
Aber ihre Arzeneien,
Schaden öfters mehr als du.

Stärker wird der Arm durchs Fechten
Stärker meine Bruſt durch dich,
Nur wer dich in deinen Rechten
Kränkt, dem biſt du Wüterich.
Auch in Freudenleerer Lage
Will ich deiner mich erfreun
Und am Abend meiner Tage
Hauch ich noch ein Lied dir ein.

Digitized by Google

4.

An Chloen.

Chlde deine zarten Wangen
Die wie Frühlings Roſen prangen
Reizen Jünglinge,
Und der abgelebte fühlet
Liebe, ob gleich abgekühlet
Durch des Hauptes Schnee.

Doch

Digitized by Google

Doch wie kommts daß deine Wangen
Nie am frühen Morgen prangen?
Nur an dem Mittag?
Mathematisch zu erklären,
Daß die Wangen Sonnen wären,
Ist mein Geist zu schwach.

Bei den angenehmen Tänzen
Tritt die Röthe aus den Gränzen
Die die Hand ihr gab,
Ueberschreitet die Befehle
Rollt wie eine rothe Quelle
Vom Gesicht herab.

Woher

Woher kommts, mein schöner Engel,
Daß am Morgen viele Mängel
In dem Munde sind?
Daß am Mittag, statt der Lücken,
Weiße Zähne uns entzücken?
Sag es gutes Kind!

Soll ich für dich Antwort geben?
Gut — die Schminke giebt dir Leben,
Da das Blut nicht kan;
Sind die Zähne gleich versetzet,
Das gebleichte Wachs ersetzet,
Was die Zeit gethan.

Digitized by Google

Spiegelt jugendliche Schönen,
Euch an Chloens falschen Zähnen,
Am gefärbten Kin!
Wenn die Wangen prächtig glühen,
Seid nicht stolz; auch Rosen blühen,
Zum Verwelken hin.

---

5. Nach

Digitized by Google

5.

Nach einem gefährlichen Fieber.

Im Jahr 1779.

Bei Freunden saß ich, als ein kalter Schauer
Durch alle meine Adern floß
Da schwankt ich hin nach meinem Zimmer, sauer
War jeder Schritt, und matt, wie nach dem Tanze
Kam ich ins Bett; so liegt die junge Pflanze
Auf die der Sturm Verderben goß.

Und

Und viele meiner trauten Brüder
kamen
Und trauerten um ihren Freund,
Doch Krankheit stürmt' in mich, daß
ich den Namen
Des Freunds und seinen Werth nicht
fühlen konnte —
So fühlt der Arme nicht den Werth
vom Monde
Der in den düstern Kerker scheint.

Un-

Digitized by Google

Unangerühret lag die liebe Flöte
Und einsam hieng mein Saitenspiel,
Auf welchen oft bei sanfter Abendröthe
Der Freuden viel sich brüderlich umfiengen —
So hört der arme Vogel auf zu singen
Auf deßen Fittig Regen fiel.

Da kam Freund Aesculap und brachte Säfte
Mit denen ich Genesung trank,
Und goß in meine Glieder neue Kräfte
Da ich schon Gräber und Verwesung schaute —
So lebt nach süßer Kühlung auf die Staude
Die fast verdorrt zu Boden sank.

Digitized by Google

Zwar sah den Tod ich ohne Furcht
entgegen,
Doch auch genesend freu ich mich
Und fühle tief den wundervollen Segen,
Denn, nur durch ihn wurd Aesculap
mein Retter —
So dankt der Landmann nach dem
Donnerwetter
Wenn es von seinen Saaten wich.

Jezt

Jezt will ich wieder mich der
weiſen Lehren
Der groſen Rechtsgelehrten freun,
Will! dich mein Vaterland und euch!
Geſetze ehren
Und iedem, Bruder ſeyn in ſeinen
Nöthen —
So ſammelt ſich die Bien' in Blu-
menbeeten
Dem Stoff zum Honig für uns ein.

Kömmt dann der kalte Tod spät oder frühe
Ans Fleckchen wo mein Wohnplatz ist.
So eil ich froh nach überstandner Mühe
In Engels Chöre mit verklärten Schritten. —
So eilt der müde Schnitter nach den Hütten,
Wo er des Tages Last vergißt.

Digitized by Google

6.

Freund an Freund.

Im Reiche jener Arionen,
Die, weil sie unumstößlich, Gnomen
Für menschliche Gesellschaft sind,
Befinden sich auch diese Worte:
Contentus nemo sua sorte
Wovon wir beide Zeugen sind.
Zwar glaubt ein jeder Recht zu haben,
Du dünkst dir, in G - - d vergraben,
Vermißest Freunde, Zeitvertreib.

Digitized by Google

Mir keinen Erben groſer Güther
Fehlts an Bewegung meiner Glieder
Auf eines eignen Roßes Leib.
Doch vieles ſcheint dir nur zu fehlen,
Und was dir fehlt, iſt deine Schuld
Du hilfſt dir ſelbſt die Freude ſtehlen
Die oft um deine Schläfe buhlt.
Selbſt im Genuß der Seeligkeiten
Wornach ſich deine Seele ſehnt
Beſeufzeſt du die ungenoßnen Freuden,
So lang, bis Gram dir wieder
Furchen lehnt.

Und doch geht dir am Wesentlichen
Vom wahren menschlichen Vergnügen
Nichts ab. Ein fühlend Herz ist dein,
Der Schöpfer gab dir eine Seele
Die denkt, und ohne Rippen Höhle
Kanst du des besten Weibs dich freun.
Auch legte Gott in deine Schaale
Viel Guth, zu manchem Freundschafts
Mahle
Zu manchem Gläschen alten Wein,
Zugleich sorgst du für deinen Magen
Hältst zur Verdauung Roß und Wagen
Und drinnen ist die Schöpfung dein.

Auch Ehre haſt du zu genieſſen
Des Fürſten Cammer auf zu ſchlieſſen
Haſt du den Schlüßel und das Recht!
Du darfſt in Landsgeſchäften rathen —
Und fliegen da nicht fette Braten
So nützſt du deinen Vortheil ſchlecht.
Verkenne nicht des Freunds Gefühle,
Der zur Erhohlung, andre Spiele
Als dir behagen, ſich erwählt.
Die Logik zeiget a priori,
Wir beide a poſteriori
Ganz gleich iſt ſich nichts in der Welt.

Fest sind zwar unsre Freundschaftsbande
Doch knüpfte mich auch an Verwandte
Ein gütig sorgendes Geschick.
Kaum hab ich mich den Liebes-Armen
Entrissen, eil ich zu den warmen
Umarmungen des Freunds zurück.
Willst du dich nicht in unsre Zirkel
mischen,
So laß von der Natur auftischen,
Die Erde Gottes ist doch schön!
Denk dich versezt auf deine Güther
Warum kanst du dort froh und bieder
An deiner Gattin Seite gehn?

Sei weise, tauche deine Tage
Nicht stets durch undankbare Klage
In Hypochonders Unmuth ein!
Murrst du bei wahren Menschen Freuden
Was willst du thun? wenn wahre Leiden
Auf deine Wege Dornen streun.
Verlange nicht, daß sich die Menge
An dich sich anzuschließen, dränge
Dieß ist bei dir ein hypothetisch Muß.
Geh heiter fort auf deinem Pfade!
Indem du Reicher reitest, wade
Ich Armer neben her zu Fuß.

Digitized by Google

7.

An meine schlafende Gattin

in Sanspareill.

Schlummer sanft den Schlaf des frühen Morgen
Unter Wagen-Rollen durchgewacht,
Ahnde nicht, erwachend, neue Sorgen
Von des Gatten Spleen dir zugedacht!
Bei dem Eintritt in dieß Fels-Gebäude
Ist des Mißmuths Marter-Seil erschlafft,
Vom Geräusch der Buchen manche Freude
Aus dem Herzen aufgerafft.

———

Digitized by Google

8.

Das Recepiße.

Als Amarant von einer langen Reiſe
Bei ſeiner Gattin angelangt,
Da fragt' er, nach geſchäft'ger Männer Weiſe,
Ob unterdeß an ihn nichts angelangt?
Nichts, ſprach ſein Nanchen, gab ihm tauſend Küße
Und wieß auf den gewölbten Leib,
Nichts, als — ein Recepiße
Von unſrer Braut-Nacht Süßigkeit.

Digitized by Google

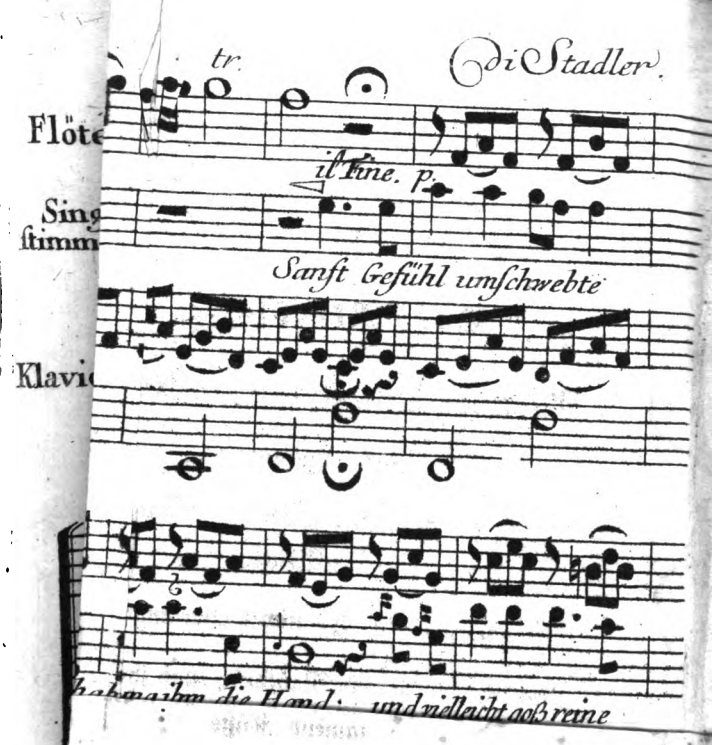

tr.

di Stadler.

Flöte

il Fine. p.

Sing
stimm

Sanft Gefühl umschwebte

Klavi

habmaihm die Hand: und vielleicht aoß reine

Digitized by Google

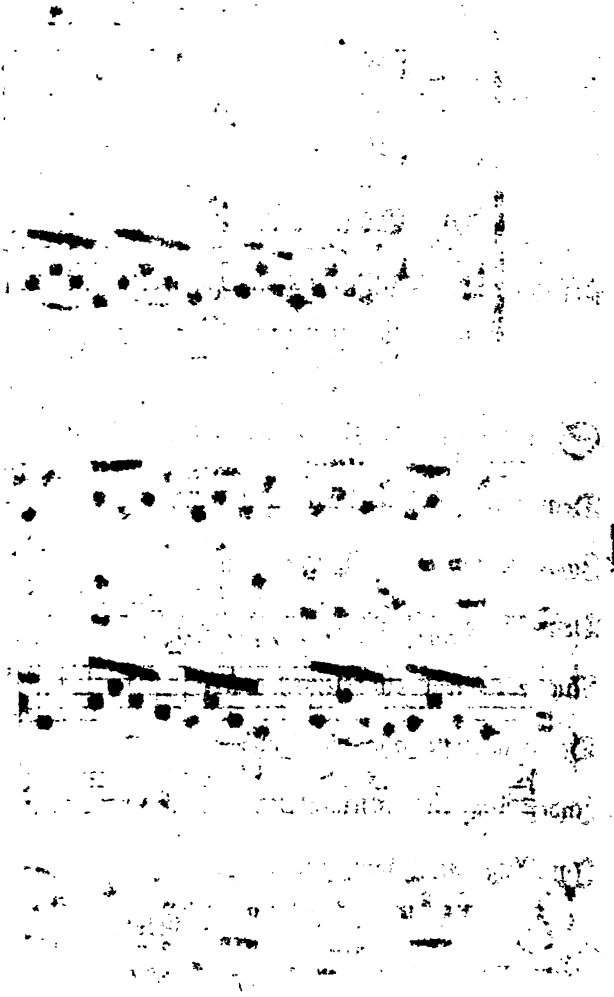

Digitized by Google

9.

An Eduard.

Parodie auf das Wiegenlied von Asmus:
Schlaf süßer Knabe ꝛc.

Schlaf, süßer Knabe, weine nicht
Dem vater in das Angesicht!
Zwar zeiget deine Mutter auch
Dem Vater oft ein thränend Aug;
Nur eben war ein kleiner Streit
Da drückt' sie mir die Hand
Indeß um eine Kleinigkeit
Im Aug die Zähre stand.

Sie

Sie selbst sieht diesen Fehler ein,
Doch muß es oft geweinet seyn,
Denn wär ihr Auge Thränenleer,
Wo nähm sie ihre Waffen her?
Schlaf Knabe! wenn die Mutter weint
Geschiehts aus Weiber Schmerz!
Du hab' ein Aug das selten weint,
Doch hab der Mutter Herz.

Digitized by Google

10.

Die Wittwe von S —
am Grabe ihrer Tochter Marianne.

Wenn ich beim Vorgefühl von
Trennung bebte,
Wenn ich beim Blick an deinen Tod,
dein Grab,
Daß dieser Kelch vorüber gehe, strebte,
Wenn ich den schwersten Leiden Preiß
mich gab,

Als

Als Furcht Gewißheit, Körper leichnam wurde

Galt's dir nicht Tochter! deinem Schicksal nicht;

Ich müßt' Unsterblichkeit bezweifeln, murrte

Ich daß man dir die Toden-Crone flicht.

Mir galt's — an dir, dem nächsten Wittwenstabe

Durch Tugend stark, durch weiße Unschuld rein

Dacht

Dacht ich im Ruh den Pfad zu mei-
nem Grabe
Zu gehn, noch sinkend deiner mich
zu freu'n.
Da kühlten, statt zu schrecken, weiße
Haare
Mein altes Haupt, mich dacht ich
nah am Ziel
Und plözlich stand vor mir die Toden-
Bahre —
Doch ach — mein Stab zerbrach —
die Tochter fiel.

So sinkt im Sturm die Trauben-
schwangre Rebe
Eh sie sich noch um eine Stütze wand
Und ihrer Wurzeln alterndes Gewebe
Durchkreuzet zwecklos seines Winzers-
Land —
Du gießt nicht mehr in mein Erwa-
chen Freude,
Kein Wort von dir würzt mehr mein
Wittwen Mahl
Statt traulicher Gespräch' an deiner
Seite
Herrscht öde Todesstille überall.

Wer

Wer lebt blos mir? Und weßen Bu-
sen wähle
Ich zu des innersten Gedankens Zu-
flucht-Ort?
Wer öfnet mir die schönste Mädgen
Seele
Zur Freundschaft hier, für Tochter
Pflichten dort?
Ha! frag: wer öfnet diese Ruhe-
städte?
Hier schlummert sie, die mehr als
dieß mir that.

Dieß sei dein Lob. Mein trost sei: hier säte
Bereitete hierdurch auch mich zur Saat.
Weh nur verbleichtes Haar um meine Schläfe!
Du bringst mir Friedens Botschaft, wehst zum Grab!
Bald ist geschlürft des Lebens lezte Hefe —
Dann trockn' ich langsam meine Thränen ab

Und

Und ruhe sanft an Mariannens Seite
Wo selbst Verwesung Liebende nicht
trennt,
Und ist die Nacht durchschlummert —
dann begleite
Sie mich, zu dem, der unsre Thaten
nennt.

Digitized by Google

II.

Beim Tode meiner lezten Schwester.

Im December 1784.

Schlummre sanft du gute fromme Seele
Bis auf ewig dieser Schlummer flieht!
Hölty.

Dulterin die Ruh ist nun vorhanden,
Deren Ahndung dir so labend war,
All die Leiden sind nun überstanden
Die dein Krankenlager dir gebar.
Müde von des Lebens schweren Lasten,
Sah der Ew'ge dich und winkte dir;
Deine Seele folgte, auszurasten
Ließ sie blos die sieche Hülle hier.

Unſers väterlichen Stammes Zweige,
Feſt an uns geſchmiegt, ſahſt du verhorrt,
Kind noch ſahſt du eine lange Leiche,
Ach! ſie trugen unſern Vater fort.
Kaum bewußt des Daſeyns deiner Seele
Warſt du ſchon mit ihren Schmerz vertraut,
Gleich dem Wandrer, dem in düſtrer Höhle
Wetter brauſen, eh der Tag noch graut.

Jugend-Jahren, sonst nur Veilchen-
Blüthen
Sorglos auf das Leben hingestreut,
War das Loos der Herbstes-Blum
beschieden,
Im Entstehn, zum Welken eingeweiht;
Rosen mochten duften, durch die Maien
Mocht das süßste Frühlings-Lüftchen
wehn,
Oder Winter-Tänze sich erneuern.
Du, du konntest kaum von ferne stehn.

Ganz

Ganz entwöhnt der Freuden dieses
Lebens
War dein kühnster Wunsch — ein
bischen Luft,
Hoffen auf Genesung war vergebens,
Deine Aussicht — hier die kühle
Gruft;
Aber jenseits dieser — ein Versöhner
Gottes ew'ges Anschaun, Wiedersehn
Der Geliebten, dir unendlich schöner;
Als hienieden, dir entgegen gehn.

Traulich flüsterte dein Engel: Bilde
Sey mir dir; da küßtest du die Hand
Unsrer Mutter, für die seine Güte
Lößtest durch ein Lebewohl das Band
Das uns als Geschwister sanft vereinte,
Sankst, erfüllend der Natur Gebot,
Und die Mutter sind der Bruder
weinte,
Um der Tochter, um der Schwester
Tod.

Trennung auf ein ganzes Pilger
Leben
Streut der Dornen manchen auf die
Bahn,
Aber — kaum ein Tropfen ist dieß
Leben
Aus der Ewigkeiten Ocean;
Bald ist er geschöpft, und am Ge-
stade
Reicht die fromme Seele mir die Hand
Und bezeichnet mir die Sternen Pfade
Wo sie unsre andern Lieben fand.

Heisch

Heisch indessen, Mutter! mehr als
Thränen
Mehr als bloses Mitgefühl vom Sohn,
Fordre thät'ge Hülfe, laß mich wähnen
Sie sey Theil von Mutter-Treue Lohn!
Unter Proben unsrer Kinder-Liebe
Und des Sohns, den mir der Güt'ge
gab,
Täglicher Entwicklung gleicher Triebe,
Trockne langsam deine Thränen ab.

---

12. Auf

12.

Auf Schwager Siegmunds Tod. (*)

Mehr neidens — als bedauernswerth
ist der,
Der, eh ers wähnt, den Hafen zwi-
schen dem
Und uns ein ganzes Menschen Leben
liegt,
Erreicht.

(*) Er war in der lezten Zeit seines Lebens Königl Preußischer Gesandter am fränkischen Kreis und starb in Auspach nach seiner ersten Audienz bei des Herrn Marggrafen Hochfürstl Durchlaucht

Digitized by Google

Erreicht. Begann auch erst der volle
Lauf, —
Schloß auch das schönste Schauspiel
der Natur
Auf ofner See die Seel noch herrlichern
Gefühlen auf und flog auch unbesuchte
Manch Ufer hin, an dem ein edles
Weib
Der Sehnsucht Thräne weinte, ein
Mutterherz
Dem Sohn entgegen pocht, ein Vaterl
Freund

(Sei's

(Sei's durch die Bande der Natur,
sei's durch
Der Seelen Sympathie) des Wieder-
sehns
Umarmung hofft; der vollste Lauf ist
Lauf
Nicht Ziel, bald hemmt ihn Sturm-
verkündendes
Gewölk, bald richtet ihn der wahre
Sturm
Nach einer Sandbank hin, und wer
vertauscht

Wohl

Wohl diese nicht um jenen Hafen, wo
So viele schon sein warteten, wohin
Sein Weib, die Mutter, jeder Busen-
Freund,
Spät oder früh ihm folgt, wo gegen Furcht
Für Trennung, Ewigkeiten sichern, wo
Der Geist von Angesicht zu Angesichte,
Anbetend sieht, den der dieß Erb-Reich uns
Vom Anbeginn der Welt bereitete —
Wohl dem alsdann, der so wie du die Hüll
Als Weiser trug, als Weiser sie verließ.

Digitized by Google

13.

Hochzeitfeyer.

Saht Ihr den Meister (*) wallen
Im Rosenhain
Den iener Edle (**) (Ihn nennt der
Patriot)
Gepflanzt? saht Ihr die Stirn sich ebnen,
Als Ihm die andere Rose blühte?

E Empor

(*) Geheimer Rath und Oberforstmeister Freyherrn Spiegel von Pickelsheim zu Bayreuth.

(**) dirigirender Minister ꝛc. Freyherr von Seckendorf daselbst.

Digitized by Google

Empor zum Dulter stieg stiller
Tugend Hauch
Schuf seine Augen um zu dem Freuden Quell
Er faßte die wohlthätige Blume
Und nun verziert sie des Meisters Busen.

So staunend heiter, als unser
Ansehn war,
Da wir, geprüfet, Brüder im Lichte
sahn,
Bereit, mit Allem uns zu schützen!
Drängt ein feuriger Blick den andern
Und

Und wir, Ihr Brüder! müßten
nach Fremdlinge
Seyn in dem Tempel, dessen Er
Priester ist,
Nicht thun, was unsre Pflichten heischen,
Freuten wir uns nicht der heitern Blicke.

Ihm, der, um Mitleid uns
warme Stralen giebt,
Ihm, der, des Tempels Thore zu
öffnen, heißt,
Um uns die kühne Bitte zu zeigen,
Seufzet der Busen von Wünschen über.

Auf Pilgers Wegen knickt Sein
Genius,
Den Dornen jede schmerzende Spitze
ab
Und Hand in Hand mit Henrietten,
Wandeln sich jene in Blumen Beete.

Auf dunklen Bahnen sei ihm
des gröseſten
Baumeisters Engel, was uns der Lei-
ter war,
Als in den ersten Finsternissen
Ungewiß deuchte der Schritte jeder.

So

So sanft, so sicher wandle der
Meister hin
Zum fernen Ziele, Enkeln noch un-
entdeckt,
Er leer' zur lezten Thrän den Becher
Der Freuden des Gatten und guten
Vaters.

Digitized by Google

14.

Freundschaft und Liebe.

Freundschaft ist der Priesterinnen
Erste, in der Menschheit Heiligthum
Wenn die Opfer ihrer Hand beginnen
Künden nicht Posaunen ihren Ruhm.

Aber stille Wohlgerüche
Schlängeln sich zu höhern Wesen auf
Lösen dort die vielen Widersprüche
Zwischen Schein und Handeln völlig auf.

Oefters

Digitized by Google

Oefters legt auf die Altäre
Liebe heimlich einen Rosenstrauch,
Er verlodert und die ganze Spähre
Dünkt der Freundschaftlichen Opfer
Hauch.

Wen der Liebe Folgen schrecken,
Dem behagt oft lang der süße Wahn,
Athmend taumelt er, ihn aufzuwecken
Hindert Täuschung lang der Wahrheit
Nah'n.

Selbst,

Selbſt, wenn jener Nebel ſchwindet,
Der der Freundſchaft lichte Gewand umgiebt,
Achtet jener des Erwachens nicht und findet
Ruh' in dem, was ſeine Tage trübt.

Bis die Liebe Gegenliebe
Zu des Minne Glücks Bedingniß macht
Und ſie mangelt, oder jener Triebe
Tauſendfaches Hinderniß erwacht.

Wer erſezt dann jenen Frieden,
Deſſen Daſeyn ſchwarze Brode würzt?
Tauſend Trauernden hienieden
Jeden Jammer, jedes Unglück kürzt?

Mädchen!

Digitized by Google

Mädchen! fliehet alle Düfte
Selbst der Freundschaft, gebt ihr nicht
Gehör!
Daß der Rosenstrauch euch nicht vergifte —
Gegengift zu finden, wird euch schwer.

Und ihr Männer! denkt an eure Würde
Die das höchste Wesen euch verlieh
Nicht noch schiefer führen die Verirrte,
Warnen, sichrer leiten sollt ihr sie.

Träumer täuschen, bringt dieß Ehre?
Schwächre an sich fesseln, heißt dieß Sieg?
Und sie vollends mitten in dem Meere
Ihrer Wünsche, mitten in dem Krieg

Der

Der erregten Leidenschaften
In geschminkter Freundschaft leckes Boot
Setzen, heißt dieß Retten? heißt es, haften
Für das Leben, dem Verderben droht?

Jedes Weichen aus den Schranken
Schenkt spät oder frühe Wermuth ein;
Aber Schrecken liegt in dem Gedanken:
Würger eines guten Mädchens seyn.

Digitized by Google

Digitized by Google

Digitized by Google

5147 d

Digitized by Google